

Optocht kleuters.



Op deze foto van ruim 40 jaar geleden kleuterjuf Truus de Leeuw met een groep kleuters aan haar hand, die vooraan lopen bij de optocht. Op de achtergrond zijn ook al echte carnavalswagens te onderscheiden. Bij één van de kleuters staat een kruisje en dat zou John-Paul de Leeuw kunnen zijn. De

andere namen horen wij graag van u (zie vergroting op de voorkant van deze nieuwsbrief).

In Alphen is in de dertiger jaren sprake van een Bewaarschool. Juffrouw Van Aken staat daar voor te boek als onderwijzeres. Mogelijk weten oude inwoners nog van kleuters die in de zaal van de dames Mollenberg naar school gingen? Onze vroegste informatie is over de kleuterschool in de St. Willibrordusschool (aan de Schoolstraat). De openbare lagere school is in 1949 als laatste van het bisdom Den Bosch een katholieke school geworden. Door het kleiner aantal leerlingen was er plaats voor 4 leerkrachten (meester Van Oorsouw en Sas, juffrouw Hol en De Leeuw). Meester Mentink was het laatst aangesteld en hij moest vertrekken.

Ongeveer vanaf die tijd denken wij dat de kleuterschool is gestart met Truus de Leeuw als juf. In 1961 was deze klas weer nodig voor de lagere school en toen zijn er 4 kleuterschooljaren in het parochiehuis aan de Kerkstraat geweest. In 1965 werd het eerste deel van de kleuterschool gebouwd, die de naam Kleuterhofke kreeg. Er bleef toen een tweede kleutergroep in het parochiehuis. In 1968 was de kleuterschool uitgebreid met een 2^e kleuterklas. Juffrouw Truus is 36 jaar op de kleuterschool werkzaam geweest! Toen de kleuterschool overging in de basisschool (1985) is zij gestopt. Het gebouw van de kleuterschool is nu de Edohof.

Stichting Werkgroep Historisch Alphen aan de Maas

p/a Greffelingsestraat 23
6626 AN ALPHEN (Gld)

Elke donderdagavond in Dorpshuis
de Hucht van 20.00 tot 22.00 uur

CVB Bank 91.84.97.752
KvK nr. 11069033

| | |
|-----------------------|--------------|
| Johan de Jong | tel. 56 1557 |
| Ben van Dijk | tel. 56 1942 |
| Jan van der Voort | tel. 56 1632 |
| Adrie van Hoogstraten | tel. 56 2425 |

email: wham@alphenaandemaas.com
www.alphenaandemaas.com

Stichting Werkgroep Historisch Alphen aan de Maas Nieuwsbrief Februari 2010

Kalenderfoto Februari.



Een professionele fotograaf heeft jaren geleden in de oude boerderij van Piet en Kee Hulsen deze foto gemaakt. Op de foto zijn ze druk in de weer met het voeren van de biggen. Op de achtergrond staan de koeien tussen de stalrepen en het hooi ligt los op de zolder (d'n balkler) erboven.

De oude boerderij van Hulsen stond aan de dijk, vóór het huis waar nu de fam. Hulsen woont (nieuwe Schans 15). Eigenlijk was dit Maasbommel, want de dorpsgrens liep in die tijd tot aan de Maasbommelse uitvliet, net voorbij het Veerhuis. De kinderen gingen dus ook in Maasbommel naar school. Piet was echter in Alphen bij de fanfare en kon ook heel goed toneelspelen. Hij ging al snel met zijn tijd mee, want hij had als één van de eersten in Alphen een tractor.

(Geen) oplossing zoekplaatje De dames.

Wat betreft de foto die we als zoekplaatje plaatsten in de nieuwsbrief van dec. 2009 zijn we niets wijzer geworden. Toch zijn er verschillende mensen geweest die voor ons hier en daar navraag hebben gedaan. Iedereen bedankt voor de moeite!



Hieronder de vergroting van het nieuwe zoekplaatje op de achterzijde.



Stoomgemalen in Alphen (2): de Molenpolder.

(vervolg van nieuwsbrief jan. 2010)

In 1650 blijkt de *Greffelingse Sluis* behoorlijk in verval te zijn geraakt. De nieuwe sluis die er vlak naast wordt gebouwd, krijgt de naam **Rijkse Sluis** (bij de ruïne).

Leeuwen en Puiflijk krijgen samen een nieuwe wetering, die vlak naast de Rijkse Wetering uitmondt in de Maas (nu bij 't Anker) met de naam:

Leeuwense Sluis.

Ook Maasbommel krijgt zijn eigen afwatering via de oude Greffelingse Sluis en die krijgt nu de naam **Maasbommelse Sluis**.

Al deze sluisen kunnen alleen maar dienen om water weg te laten stromen. Als in de gouden eeuw bij het droogmaken van de polders in Holland goede resultaten worden bereikt met (wind)watermolens, is er ook al snel sprake van het gebruik van deze molens voor het wegpompen van het overtollige water (b.v. bij Maasbommel).



V.l.n.r. de Leeuwense Sluis, de Rijkse Sluis en de Maasbommelse Sluis. Daarboven M.Wat.M (Maasbommelse Watermolen).

Op tekeningen uit 1830 zien we 3 weteringen, vlak naast elkaar, die elk door een sluis kunnen afwateren bij de Nieuwe Schans. Naast deze weteringen ligt steeds een hoge wal, zodat het water opgestuwd kan worden en niet over het naastgelegen land stroomt.

Zoals eerder vermeld was het oorspronkelijk de bedoeling dat er een wetering door Maas en Waal zou lopen, die bij Moordhuizen het water via een sluis in de Maas zou lozen. Maar deze wetering is bij de Nieuwe Schans naar de Maas geleid.

Voor het gebied van Alphen, Dreumel en Wamel was er al vóór 1300 een waterlozing, met 2 sluisen, bij Alphen en Dreumel. De dwarsdijken zorgden ervoor dat het water van de rest van Maas en Waal dit gebied niet kon bereiken. Ook hier heeft men kort na 1600 al een drietal (wind)watermolens gebouwd. Dit deel wordt wel de **Molenpolder** genoemd.

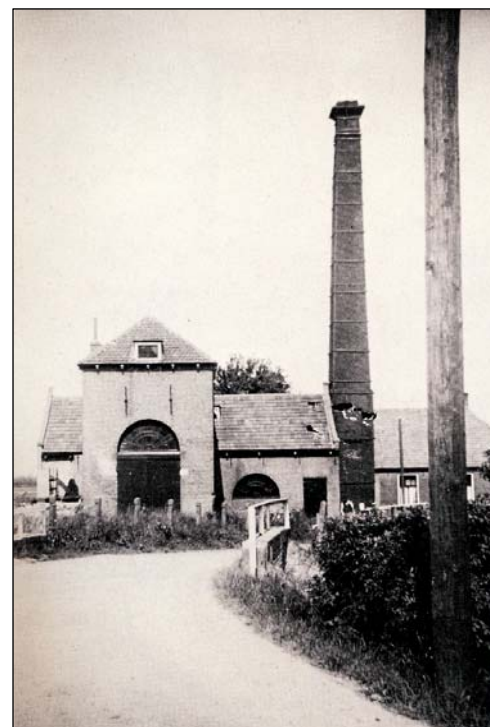

Dit eerste stoomgemaal stond in Dreumel. Let op de unieke vierkante schoorsteen!

Over deze molens is veel te doen geweest, omdat ze niet goed zouden (kunnen) werken. Zelfs Leegwater komt als getuige bij een rechtspraak opdraven, als men de molens niet wil betalen omdat ze de polder niet droog kunnen houden. Mogelijk is hiervan ook het kwelwater de oorzaak. Verschillende ruzies over betalingen vloeien hieruit voort, en wie er over wil lezen kan er in het boek 'Tussen Maas en Waal' (van Huub van Heiningen) het fijne over vinden.

Hoe dan ook, deze Molenpolder, bestaande uit het gebied tussen Alphen, Dreumel en Wamel, blijft een eenheid op het gebied van de waterlozing. In 1845 wordt voor dit gebied het eerste stoomgemaal geplaatst (in Dreumel).

(wordt vervolgd)